



PROVINCIA DI MANTOVA

RELAZIONE DI INIZIO MANDATO ANNI 2026 – 2030

(articolo 4-bis del d.lgs. del 6 settembre 2011, n. 149)

INDICE

Premessa	Pag.	4
1.1 Popolazione residente al 31-12-2024		6
1.2 Organi Politici		6
1.2.1 Presidente: Carlo Bottani		7
1.2.2 Consiglio Provinciale		7
1.2.3 Assemblea dei sindaci		8
1.3 Struttura organizzativa – organigramma		10
1.4 Condizione Giuridica dell’Ente		11
1.5 Condizione Finanziaria dell’Ente		11
1.5.1 Premessa		11
1.5.2 Condizione finanziaria dell’Ente		14
1.5.3 Parametri		14
1.5.4 Sintesi dei dati finanziari del bilancio dell’ente		16
1.5.5 Equilibrio parte corrente e parte capitale bilancio consuntivo 2020		18
1.5.6 Equilibrio parte corrente e parte capitale del bilancio previsione 2026-2028		20
1.5.7 Rendiconto 2025 - Gestione di competenza e residui - Quadro Riassuntivo		22
1.5.8 Analisi anzianità dei residui distinti per anno di provenienza (rendiconto 2025)		26
1.5.9 Vincoli di finanza pubblica – Equilibri di Bilancio		28
1.6 Indebitamento		29
1.6.1 Indebitamento dell’ente		29
1.6.2 Anticipazione di tesoreria (art. 222 Tuel)		29
1.6.3 Utilizzo strumenti di finanza derivata		30
1.7 Conto del patrimonio e Conto economico		30
1.7.1 Conto del patrimonio in sintesi		30
1.7.2 Conto economico in sintesi		31
1.8 Riconoscimento debiti fuori bilancio		32
1.9 Procedure di riequilibrio		32
1.10 Conclusioni		32

PREMESSA

La presente relazione viene redatta dalla Provincia di Mantova, ai sensi dell'articolo 4-bis del decreto legislativo 6 settembre 2011, n. 149, recante: "Meccanismi sanzionatori e premiali relativi a regioni, province e comuni, a norma degli articoli 2, 17, e 26 della legge 5 maggio 2009, n. 42" per descrivere la situazione economico- finanziaria dell'ente e la misura dell'indebitamento all'inizio del mandato, a seguito delle elezioni per il rinnovo della carica di Presidente della Provincia, tenutesi in data 10/01/2026. È sottoscritta dal Presidente non oltre il novantesimo giorno dall'inizio del mandato.

Sulla base delle risultanze della relazione medesima, il Presidente, ove ne sussistano i presupposti, può ricorrere alle procedure di riequilibrio finanziario vigenti.

La circolare del Ministero per gli Affari Regionali, n. 14155 del 23/10/2014, precisa che l'obbligo di presentare la Relazione di inizio mandato decorre, per le province, dalla data di insediamento del nuovo organo e, dunque, dalla proclamazione del candidato eletto Presidente, avvenuta in data 11/01/2026.

Il Consiglio Provinciale e il Presidente della Provincia di Mantova, attualmente in carica, sono stati proclamati eletti dall'ufficio elettorale, rispettivamente, il 30/09/2024 all'esito delle consultazioni elettorali del 29/09/2024 e l'11/01/2026 all'esito delle consultazioni elettorali tenutesi il 10/01/2026. L'esposizione di molti dei dati viene riportata secondo uno schema già adottato per altri adempimenti di legge in materia per operare un raccordo tecnico e sistematico fra i vari dati ed anche nella finalità di non aggravare il carico di adempimenti degli enti.

La maggior parte delle tabelle che segue è desunta dalle relazioni al bilancio di previsione 2026-28 e al rendiconto 2025 approvate e pertanto trovano corrispondenza nella contabilità dell'ente.

La presente Relazione succede temporalmente alla Relazione di Fine Mandato, sottoscritta il 16/10/2025 dallo stesso Presidente (in carica nella precedente legislatura), ai sensi dell'art. 4 del D.lgs. n. 149/2011, relativa alla legislatura 2021/2025, pubblicata sul sito internet della Provincia e trasmessa alla Corte dei Conti – Regionale di Milano.

Alla data della presente Relazione:

- il bilancio di previsione 2026-2028 e il Documento Unico di Programmazione 2028-2028

sono stati approvati dal Consiglio Provinciale rispettivamente con DCP n. 48 del 25/10/2021 e n. 47 del 25/10/2021;

- lo schema di Rendiconto dell'esercizio 2025, approvato con DE n. 39 del 25/03/2026 e sul quale il Collegio dei Revisori ha espresso parere positivo, insieme con tutti gli allegati previsti dalla normativa vigente, è stato messo a disposizione dei consiglieri provinciali il 01/04/2026, ai fini della formale approvazione da parte del Consiglio Provinciale, calendarizzata per il 28/04/2026.

1.1 Popolazione residente al 31-12-2024

La provincia di Mantova, con una popolazione residente al 31/12/2024 pari a 407.744 abitanti (fonte ISTAT) si colloca all'ottavo posto in Lombardia per numero di abitanti (cfr. tabella che segue), su numero dodici province.

Provincia/Città Metropolitana	Popolazione residente
Città Metropolitana di MILANO	3.246.455
Brescia	1.265.884
Bergamo	1.114.780
Varese	882.592
Monza e della Brianza	879.303
Como	598.191
Pavia	541.949
Mantova	407.744
Cremona	353.923
Lecco	333.747
Lodi	230.250
Sondrio	179.100
Totale	10.033.918

* Fonte Istat (*dati provvisori*)

1.2 Organi politici

A seguito dell'elezione del Presidente della Provincia del 10 gennaio 2026, si sono insediati per la Provincia di Mantova gli organi previsti dalla legge 7 aprile 2014, n. 56.

In particolare, l'art. 1, comma 54, della l. 7 aprile 2014, n. 56, prevede per le Province i

seguenti organi:

- ***Il Presidente della provincia***
- ***Il Consiglio***
- ***L'Assemblea dei Sindaci***

La legge Delrio ha soppresso pertanto la giunta, che sulla base della previsione dell'articolo 48 del TUEL (Dlgs 267/2000), ora non più applicabile alle Province, collaborava con il Presidente nel governo della Provincia operando sulla base di deliberazioni collegiali.

1.2.1 Presidente: Carlo Bottani

Il Presidente rappresenta l'ente, convoca e presiede il consiglio provinciale e l'assemblea dei sindaci, sovrintende al funzionamento dei servizi e degli uffici e all'esecuzione degli atti; esercita le altre funzioni attribuite dallo statuto.

Il Presidente può nominare un vicepresidente, scelto tra i consiglieri provinciali, stabilendo le eventuali funzioni a lui delegate e dandone immediata comunicazione al consiglio (comma 66); può altresì assegnare deleghe a consiglieri provinciali, nel rispetto del principio di collegialità, secondo le modalità e nei limiti stabiliti dallo statuto (comma 66).

1.2.2 Consiglio Provinciale

Il Consiglio è l'organo di indirizzo e controllo, propone all'assemblea lo statuto, approva regolamenti, piani, programmi; approva o adotta ogni altro atto ad esso sottoposto dal presidente della provincia; esercita le altre funzioni attribuite dallo statuto. Su proposta del presidente della provincia il consiglio adotta gli schemi di bilancio da sottoporre al parere dell'assemblea dei sindaci. A seguito del parere espresso dall'assemblea dei sindaci con i voti che rappresentino almeno un terzo dei Comuni compresi nella provincia e la maggioranza della popolazione complessivamente residente, il consiglio approva in via definitiva i bilanci dell'ente (comma 55).

Carica	Nominativo	In carica dal
Presidente	BOTTANI Carlo	11/01/2026
Consigliere	APORTI Francesco	20/12/2021
Consigliere	BETTEGHELLA Elena	30/09/2024
Consigliere	CARISTIA Maurizio	30/09/2024
Consigliere	CORTESI Mattia	30/09/2024
Consigliere	DALL'OGGIO Gloriana	30/09/2024
Consigliere	GAZZANI Massimiliano	20/12/2021
Consigliere	LUNGAROTTI Enrico	30/09/2024
Consigliere	PERLARI Luca	20/12/2021
Consigliere	ROSSI Francesco	30/09/2024
Consigliere	SALVARANI Maria Paola	30/09/2024
Consigliere	TORCHIO Giuseppe	20/12/2021
Consigliere	VOLPI Enrico	20/12/2021

1.2.3Assemblea dei sindaci

L'assemblea dei sindaci ai sensi della Legge di riforma delle Province (Legge 56/2014) è composta dai Sindaci dei Comuni appartenenti alla Provincia. Ha poteri propositivi, consultivi e di controllo secondo quanto disposto dallo Statuto dell'Ente. L'Assemblea dei Sindaci adotta o respinge lo Statuto proposto dal Consiglio e le sue successive modificazioni con i voti che rappresentino almeno un terzo dei comuni compresi nella Provincia e la maggioranza della popolazione complessivamente residente.

L'Assemblea dei Sindaci esprime, altresì, parere sugli schemi di bilancio presentati dal Consiglio Provinciale. I componenti dell'Assemblea dei Sindaci svolgono il loro incarico a titolo gratuito. Per la provincia di Mantova l'assemblea dei sindaci è composta dai 64 sindaci dei comuni appartenenti alla provincia che di seguito si riportano:

	Comune	Sindaco		Comune	Sindaco
1	Acquanegra sul Chiese	De Pieri Monica	37	Pegognaga	Zilocchi Matteo
2	Asola	Romanelli Moreno	38	Piubega	Zinetti Maria Cristina
3	Bagnolo San Vito	Penna Roberto	39	Poggio Rusco	Zacchi Fabio
4	Borgocarbonara	Bertazzoni Viviana	40	Pomponesco	Baruffaldi Giuseppe
5	Borgo Mantovano	Borsari Alberto	41	Ponti sul Mincio	Rossi Massimiliano
6	Borgo Virgilio	Aporti Francesco	42	Porto Mantovano	Salvarani Maria Paola
7	Bozzolo	Torchio Giuseppe	43	Quingentole	Perlari Luca
8	Canneto sull'Oglio	Ficicchia Nicolò	44	Quistello	Dall'Oglio Gloriana
9	Casalmoro	Tomaselli Maura	45	Redonesco	Facchinelli Massimo
10	Casaloldo	Raschi Emma	46	Rivarolo Mantovano	Galli Massimiliano
11	Casalromano	Bonsignore Luca	47	Rodigo	Grassi Gianni
12	Castelbelforte	Gazzani Massimiliano	48	Roncoferraro	Rossi Sergio
13	Castel d'Ario	Castro Daniela	49	Roverbella	Cortesi Mattia
14	Castel Goffredo	Posenato Alfredo	50	Sabbioneta	Pasquali Marco
15	Castellucchio	Monicelli Romano	51	San Benedetto Po	Lasagna Roberto
16	Castiglione delle Stiviere	Volpi Enrico	52	San Giacomo delle Segnate	Codifava Auro
17	Cavriana	Guardini Matteo	53	San Giorgio di Mantova	Dal Bosco Davide
18	Ceresara	Guarneri Francesco	54	San Giovanni del Dosso	Zibordi Angela
19	Commessaggio	Sarasini Alessandro	55	San Martino dall'Argine	Renoldi Alessio
20	Curtatone	Bottani Carlo	56	Schivenoglia	Oppini Paolo
21	Dosolo	Bortolotti Pietro	57	Sermide e Felonica	Maestri Edoardo
22	Gazoldo degli Ippoliti	Pedrollo Claudio	58	Serravalle a Po	Capucci Tiberio
23	Gazzuolo	Commissario Angelo Araldi	59	Solferino	Bignotti Germano
24	Goito	Chiaventi Pietro	60	Sustinente	Bertolini Michele
25	Gonzaga	Galeotti Elisabetta	61	Suzzara	Guastalli Alessandro
26	Guidizzolo	Meneghelli Stefano	62	Viadana	Cavatorta Nicola

27	Magnacavallo	Marchetti Arnaldo	63	Villimpenta	Trevenzoli Daniele
28	Mantova	Palazzi Mattia	64	Volta Mantovana	Bertaiola Luciano
29	Marcaria	Malatesta Carlo Alberto			
30	Mariana Mantovana	Ferrari Davide			
31	Marmirolo	Betteghella Elena			
32	Medole	Vivaldini Luca			
33	Moglia	Bavutti Claudio			
34	Monzambano	Cappa Giorgio			
35	Motteggiana	Bonesi Massimo			
36	Ostiglia	Barberio Luciano			

1.3 Struttura organizzativa – organigramma

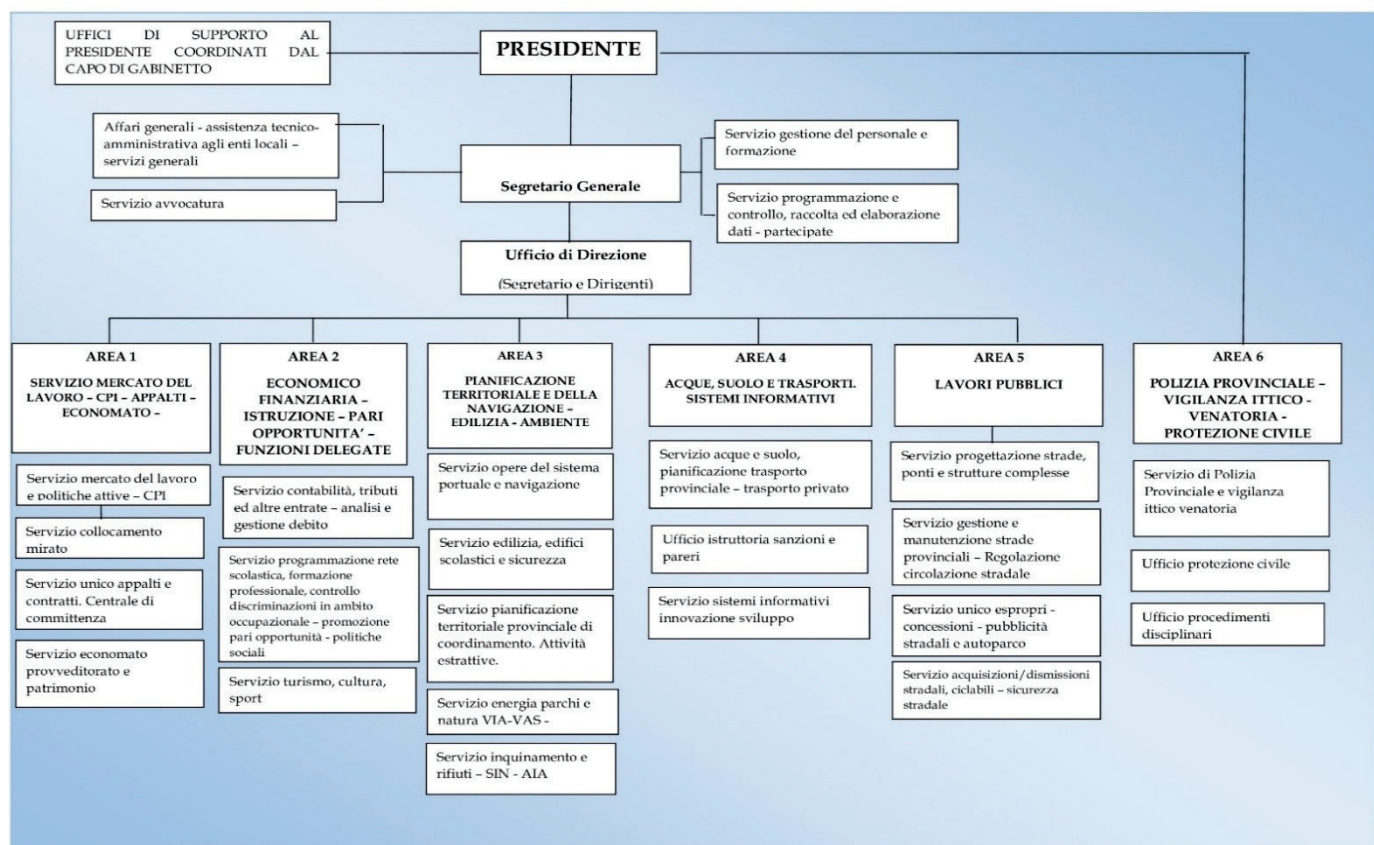

Personale al 01/04/2026

Segretario Generale: Dr.ssa Franceschina Bonanata

Dirigenti di ruolo a tempo indeterminato: n. 4

Dirigenti con incarico a tempo determinato ai sensi dell'art. 110 comma 1: n.2

Incarichi di elevata qualificazione n:22

Personale dipendente (escluso il Segretario Generale e compresi i due incarichi dirigenziali a tempo determinato): n. 308

1.4 Condizione Giuridica dell'Ente

A seguito delle elezioni provinciali per il rinnovo del Consiglio Provinciale del 29 settembre 2024 e per il rinnovo del Presidente della Provinciale del 10 gennaio 2026, si sono ricostituiti i nuovi organi della Provincia di Mantova in base alle norme sulla composizione degli organi delle Province previste dalla legge Delrio.

1.5 Condizione Finanziaria dell'Ente

1.5.1 Premessa

La Legge 190/2014 ha determinato, a far tempo dall'anno 2017, un obbligo di partecipazione dell'ente alla finanza pubblica (risorse destinate al Ministero dell'Interno) di € 29.447.622,68 per ciascun esercizio. Questo oneroso e sostanzialmente insostenibile impegno finanziario è stato oggetto, già a cominciare dall'anno 2018, di interventi di progressiva attenuazione, per ovviare al rischio di compromissione degli equilibri economici delle Province a fronte delle funzioni attribuite. Pur beneficiando di questo parziale cambiamento di indirizzo, l'Ente, nel quadriennio 2021-2024 ha dovuto restituire all'Erario risorse correnti per oltre 51 milioni di euro. Questo obbligato impoverimento di risorse ha costretto ad una rigorosa revisione dei fabbisogni di spesa corrente, attraverso misure di razionalizzazione dei servizi e di riorganizzazione gestionale.

Concorso alla finanza pubblica

Il contributo netto alla finanza pubblica per la Provincia di Mantova, per gli anni 2021, 2022, 2023 e 2024 è stato pari rispettivamente ad euro 13.856.231,39, 12.713.622,24, 12.522.163,08 e 12.234.974,30. Come previsto dai decreti del Ministero dell'Interno di concerto con il MEF per il periodo 2025-2028, è pari a euro 11.603.892,71 per il 2025, euro 11.087.055,15 per il 2026, euro 10.604.977,59 per il 2027 ed euro 10.149.876,14 per il 2028.

Infine, con circolare n. 70/21.6.2022 del Ministero dell'interno sono state date precise

indicazioni per una corretta contabilizzazione dei dati nel bilancio di previsione, modificando in modo sostanziale, a decorrere dal 2022, la modalità di rappresentazione del fondo funzioni fondamentali e del concorso alla finanza pubblica, da indicare per gli importi complessivi, sia in entrata che in spesa e non più solo in spesa al netto, come avvenuto negli anni precedenti, per espressa indicazione normativa; nella medesima circolare si dà atto che sono superate le disposizioni inerenti il fondo sperimentale di riequilibrio; per gli anni 2022/2025, l'importo del concorso alla finanza pubblica posto in capo alla Provincia di Mantova è sintetizzato nella tabella sotto riportata.

L'art.1, commi 533-535 della Legge 213/2023 (Legge Finanziaria 2024) ha introdotto una spending review aggiuntiva rispetto alla c.d. "spending review ex digitale", con contributo da versare all'erario per il quinquennio 2024-2028 da parte della Provincia di Mantova determinato dal decreto del MEF-Ministero dell'Interno del 30/09/2024 pari rispettivamente a:

2024	euro 398.051,50
2025	euro 404.365,99
2026	euro 406.398,33
2027	euro 406.696,00
2028	euro 408.859,00

L'articolo 1, comma 788 della Legge n. 207 del 30.12.2024 (Legge di bilancio 2025), ha introdotto, inoltre, a decorrere dall'anno 2025, l'obbligo per gli enti locali di prevedere nel bilancio di previsione, tramite variazione di bilancio approvata dal Consiglio (entro il 22 maggio per l'anno 2025), un accantonamento annuale di parte corrente (da iscrivere nella Missione 20 – Fondi e accantonamenti, Programma 03 – Altri fondi), denominato "Fondo obiettivi di finanza pubblica" che confluisce nella parte accantonata del risultato di Amministrazione, destinata al finanziamento di investimenti, anche indiretti, nell'esercizio successivo, prioritariamente rispetto alla formazione di nuovo debito.

Tale accantonamento, determinato dal DM 04/03/2025 (MEF-Ministero dell'Interno) è pari a:

2025	euro 97.680,00
2026	euro 293.041,00
2027	euro 293.041,00
2028	euro 293.041,00
2029	euro 488.402,40

TABELLA A

	anno 2015	anno 2016	anno 2017	anno 2018
Concorso finanza pubblica Art.47, DL. 66/2014	-4.137.035,14	-3.910.181,08	-4.062.495,12	-4.062.495,12
Concorso finanza pubblica Art. 1, c. 418, l. 190/2014	11.225.246,49	-19.611.097,39	-19.611.097,39	-8.817.469,99
Contributo alla finanza pubblica 2016 per 69 mln Art. 19, c. 1, DL. 66/2014		-981.778,65	-483.900,12	-483.900,12
Contributo alle Province funzioni viabilità ed edilizia scolastica – ex Legge di Stabilità 2016, art. 1 comma 754	--	+3.149.241,34	+2.827.890,18	--
Contributo alle Province funzioni fondamentali – ex DL 50/2017 art. 20 comma 1	--	--	+2.313.728,33	--

	anno 2019	anno 2020	anno 2021
Concorso finanza pubblica Art.47, DL. 66/2014 (azzerato dal 2019)	0,00	0,00	0,00
Concorso alla finanza pubblica 2016 per 69 mln Art. 19, c. 1, DL. 66/2014	483.900,12	483.900,12	483.900,12
Concorso alla finanza pubblica Art. 1, c. 418, l. 190/2014 (1 mld, 2 mld, 3 mld)	29.447.622,68	29.447.622,68	29.447.622,68
Contributo Legge n.232/2016 art.1 comma 439 (650 mln)	-9.749.649,989	-9.836.525,29	-9.836.525,29
Contributo alle Province funzioni viabilità ed edilizia scolastica – ex Legge di Stabilità 2016, art. 1 comma 754 Legge 208/2015 (manovra dal 2019 220 mln)	-2.802.914,51	-2.827.890,18	-1.928.106,94
Contributo alle Province funzioni fondamentali – ex DL 50/2017 art. 20 comma 1 (manovra dal 2019 80 mln)	-1.019.241,64	-1.019.241,64	-1.028.323,70
Contributo Legge di bilancio 2018 n.205/2017 art. 1 comma 838 (manovra dal 2019 110 mln)	-2.361.509,75	-3.410.875,94	-3.282.335,48
FONDI E CONTRIBUTI DI PARTE CORRENTE ULTERIORI NON COMPRESI TRA QUELLE SOPRA ELENATE			
TOTALE DEL CONTRIBUTO AI COSTI DI FINANZA PUBBLICA DELLA PROVINCIA DI MANTOVA	+13.998.206,92	+13.856.231,39	13.856.231,39
CONCORSO NETTO ALLA FINANZA PUBBLICA RIASSEGNATO (CRITERI FABBISOGNO, CAPACITA' FISCALI + CRITERIO STORICO)			
RISORSE AGGIUNTIVE			
CONCORSO NETTO ALLA FINANZA PUBBLICA RESIDUALE			

**TABELLA RIEPILOGATIVA D'ISCRIZIONE A BILANCIO
DEL CONCORSO ALLA FINANZA
PUBBLICA NEGLI ANNI 2022-2028**

(in base alle nuove disposizioni contabili di cui alla circolare del Ministero Interno - Direzione Centrale per la Finanza Locale n. 70 del 21/06/2022)

	2022	2023	2024	2025	2026	2027	2028
Contributo di parte corrente per il finanziamento e lo sviluppo delle funzioni fondamentali delle Province da iscriverne in entrata(a)	16.452.063,95	16.452.063,95	16.452.063,95	16.452.063,95	16.458.680,98	16.503.641,15	16.521.625,22
Contributo aggiuntivo da iscriverne in entrata(b)	698.454,96	873.068,70	1.134.989,31	1.675.366,39	2.185.586,91	2.622.704,30	3.059.821,68
PARTE ISCRITTA IN ENTRATA (a+b) cap. 1306 (eliminati dal 2022 i cap. 1303 e 2102)	17.150.518,91	17.325.132,65	17.587.053,26	18.127.430,33	18.644.267,89	19.126.345,45	19.581.446,90
PARTE ISCRITTA IN SPESA Concorso complessivo alla finanza pubblica iscritto in spesa, di cui:	29.864.141,15	29.847.295,73	29.822.027,61	29.731.323,04	29.731.323,04	29.731.323,04	29.731.323,04
Concorso netto alla finanza pubblica residuale (c) da versare allo Stato (comprensivo dei 483.900,12 da versare per riduzione dei costi della politica su cap. 13842/10; si somma a cap. 13841/10)	12.713.622,24	12.522.163,08	12.234.974,35	11.603.892,71	11.087.055,15	10.604.977,59	10.149.876,14
Concorso alla finanza pubblica compensato dall'entrata (a+b) (cap. 13841/15)	17.150.518,91	17.325.132,65	17.587.053,26	18.127.430,33	18.644.267,09	19.126.345,45	19.581.446,90

1.5.2 Condizione finanziaria dell'Ente

L'Ente, nel mandato amministrativo precedente, **non ha dichiarato il dissesto** finanziario ai sensi dell'art. 244 del TUEL, **o il predissesto** finanziario ai sensi dell'art. 243-bis del testo Unico sull'Ordinamento degli Enti Locali, approvato con Decreto legislativo 18 agosto 2000, 267.

1.5.3 Parametri

Parametri obiettivi per l'accertamento della condizione di ente strutturalmente deficitario ai

sensi dell'art. 242 dei TUEL):



Provincia di Mantova **TABELLA DEI PARAMETRI OBIETTIVI PER PROVINCE E CITTA' METROPOLITANE AI FINI DELL'ACCERTAMENTO DELLA CONDIZIONE DI ENTE STRUTTURALMENTE DEFICITARIO**

BILANCIO CONSUNTIVO 2025

Ente :

Provincia di Mantova

		Barrare la condizione che ricorre	
P1	Indicatore 1.1 (Incidenza spese rigide - ripiano disavanzo, personale e debito - su entrate correnti) maggiore del 41%	SI	NO
P2	Indicatore 2.8 (Incidenza degli incassi delle entrate proprie sulle previsioni definitive di parte corrente) minore del 21%	SI	NO
P3	Indicatore 3.2 (Anticipazioni chiuse solo contabilmente) maggiore di 0	SI	NO
P4	Indicatore 10.3 (Sostenibilità debiti finanziari) maggiore del 15%	SI	NO
P5	Indicatore 12.4 (Sostenibilità disavanzo effettivamente a carico dell'esercizio) maggiore dell'1.20%	SI	NO
P6	Indicatore 13.1 (Debiti riconosciuti e finanziati) maggiore dell'1%	SI	NO
P7	[Indicatore 13.2 (Debiti in corso di riconoscimento) + Indicatore 13.3 (Debiti riconosciuti e in corso di finanziamento)] maggiore dello 0.60%	SI	NO
P8	Indicatore concernente l'effettiva capacità di riscossione (riferito al totale delle entrate) minore del 45%	SI	NO

Gli enti locali che presentano almeno la metà dei parametri deficitari (la condizione "SI" identifica il parametro deficitario) sono strutturalmente deficitari ai sensi dell'articolo 242, comma 1, Tuel.

Sulla base dei parametri suindicati l'ente è da considerarsi in condizioni strutturalmente deficitarie	SI	NO
--	----	---------------



Provincia di Mantova

BILANCIO CONSUNTIVO 2025

TABELLA DEI PARAMETRI OBIETTIVI AI FINI DELL'ACCERTAMENTO DELLA CONDIZIONE DI ENTE STRUTTURALMENTE DEFICITARIO. DM del 18.12.2018

PARAMETRO	CODICE INDICATORE	DENOMINAZIONE INDICATORE	DEFICITARIETA' DEL PARAMETRO SECONDO IL DM DEL 28.12.2018	PARAMETRO RISRCONTRATO	PARAMETRO DEFICITARIO?
P1	1.1	Indicatori sintetici di bilancio: Incidenza spese rigide (ripiano disavanzo, personale e debito) su entrate correnti	> 41 %	22,12 %	NO
P2	2.8	Indicatori sintetici di bilancio: Incidenza degli incassi delle entrate proprie sulle previsioni definitive di parte corrente	< 21 %	50,26 %	NO
P3	3.2	Indicatori sintetici di bilancio: Anticipazioni chiuse solo contabilmente	> 0 %	0,00 %	NO
P4	10.3	Indicatori sintetici di bilancio: Sostenibilità dei debiti finanziari	> 15 %	3,59 %	NO
P5	12.4	Indicatori sintetici di bilancio: Sostenibilità del disavanzo effettivamente a carico dell'esercizio	> 1.20 %	0,00 %	NO
P6	13.1	Indicatori sintetici di bilancio: Debiti fuori bilancio riconosciuti e finanziati	> 1 %	0,92 %	NO
P7	13.2 + 13.3	Indicatori sintetici di bilancio: Debiti fuori bilancio in corso di riconoscimento + debiti fuori bilancio riconosciuti e in corso di finanziamento	> 0.60 %	0,07 %	NO
P8		Indicatori analitici di bilancio: Indicatore concernente l'effettiva capacità di riscossione (riferito al totale delle entrate)	< 45 %	75,37 %	NO

Il bilancio di previsione è stato approvato prima della data di insediamento con deliberazione del Consiglio Provinciale del 15/12/2025, n.45.

1.5.4 Sintesi dei dati finanziari del bilancio (iniziale) dell'ente:

RIEPILOGO GENERALE ENTRATE PER TITOLI					
TITOLO	DENOMINAZIONE	RENDICONTO 2025	PREVISIONI ANNO 2026	PREVISIONI ANNO 2027	PREVISIONI ANNO 2028
	Fondo pluriennale vincolato per spese correnti	4.349.455,20	-	-	-
	Fondo pluriennale vincolato per spese in conto capitale	48.798.932,81	-	-	-
	Utilizzo avanzo di amministrazione	10.727.954,46	-	-	-
	<i>-di cui avanzo vincolato utilizzato anticipatamente</i>		-		
1	Entrate correnti di natura tributaria, contributiva e perequativa	33.694.597,36	31.452.500,00	31.452.500,00	31.452.500,00
2	Trasferimenti correnti	31.469.368,37	36.831.305,09	32.990.487,29	31.482.268,32
3	Entrate extratributarie	9.050.216,13	7.420.446,96	7.383.144,83	6.496.487,26
4	Entrate in conto capitale	21.148.258,75	13.750.539,09	12.521.813,83	9.121.142,39
5	Entrate da riduzione di attività finanziarie	0,00	-	-	6.490.000,00
6	Accensione prestiti	0,00	-	-	6.490.000,00
7	Anticipazioni da istituto tesoriere/cassiere	0,00	10.000.000,00	10.000.000,00	10.000.000,00
9	Entrate per conto terzi e partite di giro	11.905.803,93	78.106.000,00	78.106.000,00	78.106.000,00
	Totale Titoli	107.268.244,54	177.560.791,14	172.453.945,95	179.638.397,97
	Totale generale delle entrate	171.144.587,01	177.560.791,14	172.453.945,95	179.638.397,97

RIEPILOGO GENERALE DELLE SPESE PER TITOLI						
TITOLO	DENOMINAZIONE		RENDICONTO 2025	PREVISIONI ANNO 2026	PREVISIONI ANNO 2027	PREVISIONI ANNO 2028
	DISAVANZO DI AMMINISTRAZIONE			-	-	-
1	SPESE CORRENTI	<i>Tot. Impegni (rend.)/previsione di competenza</i>	66.328.699,47	72.205.560,38	68.768.940,45	66.546.330,58
		<i>di cui già impegnato*</i>		37.724.158,37	13.688.467,55	1.071.628,96

		fondo pluriennale vincolato in spesa ("di cui" nel caso del bilancio prev)	3.333.634,33	-	-	-
2	SPESE IN CONTO CAPITALE	Tot. Impegni (rend.)/previsione di competenza	33.383.858,53	14.845.830,76	13.602.105,50	16.684.767,39
		di cui già impegnat o*		10.727.369,01	8.170.185,14	-
		fondo pluriennale vincolato in spesa ("di cui" nel caso del bilancio prev)	42.211.003,44	-	-	-
3	SPESE PER INCREMENT O DI ATTIVITA'	Tot. Impegni (rend.)/previsione di competenza	7.500,00	20.000,00	-	6.490.000,00
		di cui già impegnato*		-	-	-
		fondo pluriennale vincolato in spesa ("di cui" nel caso del bilancio prev)	0,00	-	-	-
4	PRESTITI	Tot. Impegni (rend.)/prevision e di competenza	2.288.869,99	2.383.400,00	1.976.900,00	1.811.300,00
		di cui già impegnato*		-	-	-
5	CHIUSURA ANTICIPAZIONI DA ISTITUTO TESORIERE /CASSI ERE	Tot. Impegni (rend.)/previsione di competenza	0,00	10.000.000,00	10.000.000,00	10.000.000,00
		di cui già impegnato*		-	-	-
7	SPESE PER CONTO TERZI E PARTITE DI GIRO	Tot. Impegni (rend.)/previsione di competenza	11.905.803,93	78.106.000,00	78.106.000,00	78.106.000,00
		di cui già impegnato*		-	-	-
	TOTALE TITOLI	Tot. Impegni (rend.)/prevision e di competenza	159.459.369,69	97.982.021,82	101.817.709,26	87.057.699,98
		di cui già impegnato*		(4.305.621,87)	(542.738,97)	(177.849,80)
		fondo pluriennale vincolato in spesa ("di cui" nel caso del bilancio prev)	45.544.637,77	-	-	-
	TOTALE GENERALE DELLE SPESE	Tot. Impegni (rend.)/prevision e di	159.459.369,69	177.560.791,14	172.453.945,95	179.638.397,97

		<i>competenza</i>				
		<i>di cui già impegnato*</i>		(48.451.527,38)	(21.858.652,69)	(1.071.628,96)
		<i>fondo pluriennale vincolato in spesa ("di cui" nel caso del bilancio prev)</i>	45.544.637,77	-	-	-

1.5.5 Equilibrio parte corrente e parte capitale bilancio consuntivo 2025



Provincia di Mantova

RENDICONTO DELLA GESTIONE 2025 VERIFICA EQUILIBRI

EQUILIBRIO ECONOMICO-FINANZIARIO		COMPETENZA (ACCERTAMENTI E IMPEGNI IMPUTATI ALL'ESERCIZIO)
H) Utilizzo avanzo di amministrazione per spese correnti e per rimborso prestiti	(+)	4.519.186,30
di cui per estinzione anticipata di prestiti		0,00
AA) Recupero disavanzo di amministrazione esercizio precedente	(-)	0,00
A) Fondo pluriennale vincolato per spese correnti iscritto in entrata	(+)	4.349.455,20
Q1) Fondo pluriennale vincolato per spese titolo 2.04 Altri trasferimenti in conto capitale iscritto in entrata	(+)	0,00
B) Entrate Titoli 1.00 - 2.00 - 3.00	(+)	74.214.181,88
di cui per estinzione anticipata di prestiti		0,00
C) Entrate Titolo 4.02.06 - Contributi agli investimenti direttamente destinabili al rimborso dei prestiti da amministrazioni pubbliche	(+)	0,00
I) Entrate di parte capitale destinate a spese correnti in base a specifiche disposizioni di legge o dei principi contabili	(+)	6,00
di cui per estinzione anticipata di prestiti		6,00
L) Entrate di parte corrente destinate a spese di investimento in base a specifiche disposizioni di legge o dei principi contabili	(-)	0,00
M) Entrate da accensione di prestiti destinate a estinzione anticipata dei prestiti	(+)	0,00
D) Spese Titolo 1.00 - Spese correnti	(-)	66.328.699,47
- di cui spese correnti non ricorrenti finanziate con utilizzo del risultato di amministrazione		4.519.186,30
D1) Fondo pluriennale vincolato di parte corrente (di spesa)	(-)	3.333.634,33
E) Spese Titolo 2.04 - Trasferimenti in conto capitale	(-)	0,00
E1) Fondo pluriennale vincolato di spesa - titolo 2.04 Altri trasferimenti in conto capitale	(-)	0,00
F1) Spese Titolo 4.00 - Quote di capitale amm.to dei mutui e prestiti obbligazionari	(-)	2.288.869,99
di cui per estinzione anticipata di prestiti		0,00
F2) Fondo anticipazioni di liquidità	(-)	0,00
VF1) Variazioni di attività finanziarie -saldo di competenza (se negativo VF/3)	(-)	0,00
O/1) Risultato di competenza di parte corrente		11.131.625,57
- Risorse accantonate di parte corrente stanziate nel bilancio dell'esercizio 2025	(-)	631.646,83
- Risorse vincolate di parte corrente nel bilancio	(-)	3.025.698,95
O/2) Equilibrio di bilancio di parte corrente	(-)	7.474.280,79
- Variazione accantonamenti di parte corrente effettuata in sede di rendiconto (+)/(-)	(-)	-2.732.872,95
O/3) Equilibrio complessivo di parte corrente		10.207.153,74



Provincia di Mantova

**RENDICONTO DELLA GESTIONE 2025
VERIFICA EQUILIBRI**

EQUILIBRIO ECONOMICO-FINANZIARIO		COMPETENZA (ACCERTAMENTI E IMPEGNI IMPUTATI ALL'ESERCIZIO)
P) Utilizzo avanzo di amministrazione per spese di investimento	(+)	6.208.768,16
Q) Fondo pluriennale vincolato per spese in conto capitale iscritto in entrata	(+)	48.798.932,81
Q1) Fondo pluriennale vincolato per spese titolo 2.04 Altri trasferimenti in conto capitale iscritto in entrata	(-)	0,00
J2) Fondo pluriennale vincolato per spese titolo 3.01 Acquisizioni di attivita' finanziarie iscritto in entrata	(+)	0,00
R) Entrate Titoli 4.00 - 5.00 - 6.00	(+)	21.148.258,75
C) Entrate Titolo 4.02.06 - Contributi agli investimenti direttamente destinati al rimborso dei prestiti da amministrazioni pubbliche	(-)	0,00
I) Entrate di parte capitale destinate a spese correnti in base a specifiche disposizioni di legge o dei principi contabili	(-)	6,00
S1) Entrate Titolo 5.02 per Riscossioni di crediti di breve termine	(-)	0,00
S2) Entrate Titolo 5.03 per Riscossioni di crediti medio-lungo termine	(-)	0,00
T) Entrate Titolo 5.04 - relative a Altre entrate per riduzioni di attività finanziaria	(-)	0,00
L) Entrate di parte corrente destinate a spese di investimento in base a specifiche disposizioni di legge o dei principi contabili	(+)	0,00
M) Entrate da accensione di prestiti destinate a estinzione anticipata dei prestiti	(-)	0,00
U) Spese Titolo 2.00 - Spese in conto capitale	(-)	33.383.858,53
U1) Fondo pluriennale vincolato in c/capitale (di spesa)	(-)	42.211.003,44
V) Spese Titolo 3.01 per Acquisizioni di attività finanziarie	(-)	7.500,00
Y2) Fondo pluriennale vincolato per spese titolo 3.01 Acquisizioni di attivita' finanziarie iscritto in spesa	(-)	0,00
E) Spese Titolo 2.04 - Trasferimenti in conto capitale	(+)	0,00
E1) Fondo pluriennale vincolato di spesa - titolo 2.04 Altri trasferimenti in conto capitale	(+)	0,00
VF1) Variazioni di attività finanziarie -saldo di competenza (se positivo VF/3)	(+)	0,00
Z/1) Risultato di competenza in c/capitale		553.591,75
- Risorse accantonate - attività finanziarie stanziate nel bilancio dell'esercizio 2025	(-)	0,00
- Risorse vincolate - attività finanziarie nel bilancio	(-)	313.724,89
Z/2) Equilibrio di bilancio in c/capitale		239.866,86
- Variazione accantonamenti in c/capitale effettuata in sede di rendiconto(+)/(-)	(-)	500.000,00
Z/3) Equilibrio complessivo in c/capitale		-260.133,14



Provincia di Mantova

**RENDICONTO DELLA GESTIONE 2025
VERIFICA EQUILIBRI**

EQUILIBRIO ECONOMICO-FINANZIARIO		COMPETENZA (ACCERTAMENTI E IMPEGNI IMPUTATI ALL'ESERCIZIO)
J) Utilizzo risultato di amministrazione per l'incremento di attivita' finanziarie	(+)	0,00
J1) Fondo pluriennale vincolato per incremento di attivita' finanziarie iscritto in entrata	(+)	0,00
J2) Fondo pluriennale vincolato per spese Titolo 3.01 Acquisizioni di attivita' finanziarie iscritto in entrata	(-)	0,00
S1) Entrate Titolo 5.02 per Riscossione crediti di breve termine	(+)	0,00
S2) Entrate Titolo 5.03 per Riscossione crediti di medio-lungo termine	(+)	0,00
T) Entrate Titolo 5.04 relative a Altre entrate per riduzioni di attività finanziarie	(+)	0,00
X1) Spese Titolo 3.02 per Concessione crediti di breve termine	(-)	0,00
X2) Spese Titolo 3.03 per Concessione crediti di medio-lungo termine	(-)	0,00
Y) Spese Titolo 3.04 per Altre spese per incremento di attivita' finanziarie	(-)	0,00
Y1) Fondo pluriennale vincolato per incremento di attivita' finanziarie (di spesa)	(-)	0,00
Y2) Fondo pluriennale vincolato per spese Titolo 3.01 Acquisizioni di attivita' finanziarie iscritto in spesa	(+)	0,00
VF/1) Variazioni attività finanziaria - saldo di competenza		0,00
- Risorse accantonate - attività finanziarie stanziate nel bilancio dell'esercizio 2025	(-)	0,00
- Risorse vincolate - attività finanziarie nel bilancio	(-)	0,00
VF/2) Variazioni attività finanziaria - equilibrio di bilancio		0,00
- Variazione accantonamenti - attività finanziarie effettuata in sede di rendiconto(+)/(-)	(-)	0,00
VF/3) Variazioni attività finanziaria - equilibrio complessivo		0,00
W/1) RISULTATO DI COMPETENZA (W/1 = Q/1 + Z/1)		11.685.217,32
W/2) EQUILIBRIO DI BILANCIO (W/2 = O/2 + Z/2)		7.714.147,65
W/3) EQUILIBRIO COMPLESSIVO (W/3 = O/3 + Z/3)		9.947.020,60



Provincia di Mantova

**RENDICONTO DELLA GESTIONE 2025
VERIFICA EQUILIBRI**

EQUILIBRIO ECONOMICO-FINANZIARIO		COMPETENZA (ACCERTAMENTI E IMPEGNI IMPUTATI ALL'ESERCIZIO)
Saldo corrente ai fini della copertura degli investimenti pluriennali:		
O1) Risultato di competenza di parte corrente		11.131.625,57
Utilizzo risultato di amministrazione destinato al finanziamento di spese correnti ricorrenti e al rimborso di prestiti al netto del fondo anticipazione di liquidità	(-)	0,00
Entrate non ricorrenti che non hanno dato copertura a impegni	(-)	0,00
- Risorse accantonate di parte corrente stanziata nel bilancio dell'esercizio 2025 (1)	(-)	631.645,83
- Variazione accantonamenti di parte corrente effettuata in sede di rendiconto (+)/(-) (2)	(-)	-2.732.872,95
- Risorse vincolate di parte corrente nel bilancio (3)	(-)	3.025.698,95
Equilibrio di parte corrente ai fini della copertura degli investimenti plurienn.		10.207.153,74

1.5.6 Equilibrio parte corrente e parte capitale del bilancio previsione 2026-2028



Provincia di Mantova

**BILANCIO DI PREVISIONE 2026 - 2028
EQUILIBRI DI BILANCIO**

EQUILIBRI DI BILANCIO		COMPETENZA ANNO DI RIFERIMENTO DEL BILANCIO 2026	COMPETENZA ANNO 2027	COMPETENZA ANNO 2028
H) Utilizzo risultato di amministrazione presunto per spese correnti e per rimborso dei prestiti	(+)	0,00	0,00	0,00
di cui per estinzione anticipata di prestiti		0,00	0,00	0,00
AA) Recupero disavanzo di amministrazione esercizio precedente	(-)	0,00	0,00	0,00
A) Fondo pluriennale vincolato di entrata per spese correnti	(+)	0,00	0,00	0,00
Q1) Fondo pluriennale vincolato per spese titolo 2.04 Altri trasferimenti in conto capitale iscritto in entrata	(+)	0,00	0,00	0,00
B) Entrate Titoli 1.00 - 2.00 - 3.00	(+)	75.704.252,05	71.826.132,12	69.431.255,58
di cui per estinzione anticipata di prestiti		0,00	0,00	0,00
C) Entrate Titolo 4.02.06 - Contributi agli investimenti direttamente destinati al rimborso dei prestiti da amministrazioni pubbliche	(+)	0,00	0,00	0,00
I) Entrate di parte capitale destinate a spese correnti in base a specifiche disposizioni di legge o dei principi contabili	(+)	0,00	0,00	0,00
di cui per estinzione anticipata di prestiti		0,00	0,00	0,00
L) Entrate di parte corrente destinate a spese di investimento in base a specifiche disposizioni di legge o dei principi contabili	(-)	600.000,00	600.000,00	600.000,00
M) Entrate da accensione di prestiti destinate a estinzione anticipata dei prestiti	(+)	0,00	0,00	0,00
D) Spese Titolo 1.00 - Spese correnti	(-)	72.205.560,38	68.768.940,45	66.546.330,58
di cui:				
- fondo pluriennale vincolato		0,00	0,00	0,00
- fondo crediti di dubbia esigibilità		455.095,71	453.409,08	463.669,10
E) Spese Titolo 2.04 - Trasferimenti in conto capitale	(-)	0,00	0,00	0,00
di cui fondo pluriennale vincolato		0,00	0,00	0,00
F) Spese Titolo 4.00 - Quote di capitale amm.to dei mutui e prestiti obbligazionari	(-)	2.383.400,00	1.976.900,00	1.811.300,00
di cui per estinzione anticipata di prestiti		0,00	0,00	0,00
di cui Fondo anticipazioni di liquidità		0,00	0,00	0,00
VF) Variazioni di attività finanziarie (se negativo)	(-)	0,00	0,00	0,00
O) Equilibrio di parte corrente		515.291,67	480.291,67	473.625,00



Provincia di Mantova

BILANCIO DI PREVISIONE 2026 - 2028
EQUILIBRI DI BILANCIO

EQUILIBRI DI BILANCIO			COMPETENZA ANNO DI RIFERIMENTO DEL BILANCIO 2026	COMPETENZA ANNO 2027	COMPETENZA ANNO 2028
P) Utilizzo avanzo di amministrazione per spese di investimento	(+)		0,00	0,00	0,00
Q) Fondo pluriennale vincolato per spese in conto capitale	(+)		0,00	0,00	0,00
Q1) Fondo pluriennale vincolato per spese titolo 2.04 Altri trasferimenti in conto capitale iscritto in entrata	(-)		0,00	0,00	0,00
J2) Fondo pluriennale vincolato per spese Titolo 3.01 Acquisizioni di attività finanziarie iscritto in entrata	(+)		0,00	0,00	0,00
R) Entrate Titoli 4.00 - 5.00 - 6.00	(+)		13.750.539,09	12.521.813,83	22.101.142,39
C) Entrate Titolo 4.02.06 - Contributi agli investimenti direttamente destinati al rimborso dei prestiti da amministrazioni pubbliche	(-)		0,00	0,00	0,00
I) Entrate di parte capitale destinate a spese correnti in base a specifiche disposizioni di legge	(-)		0,00	0,00	0,00
S1) Entrate Titolo 5.02 per Riscossioni crediti di breve termine	(-)		0,00	0,00	0,00
S2) Entrate Titolo 5.03 per Riscossioni crediti di medio-lungo termine	(-)		0,00	0,00	0,00
T) Entrate Titolo 5.04 relative a Altre entrate per riduzioni di attività finanziaria	(-)		0,00	0,00	6.490.000,00
L) Entrate di parte corrente destinate a spese di investimento in base a specifiche disposizioni di legge	(+)		600.000,00	600.000,00	600.000,00
M) Entrate da accensione di prestiti destinate a estizione anticipata di prestiti	(-)		0,00	0,00	0,00
U) Spese Titolo 2.00 - Spese in conto capitale	(-)		14.845.830,76	13.602.105,50	16.684.767,39
<i>di cui fondo pluriennale vincolato di spesa</i>			0,00	0,00	0,00
V) Spese Titolo 3.01 per Acquisizioni di attività finanziarie	(-)		20.000,00	0,00	0,00
<i>di cui Fondo pluriennale vincolato</i>			0,00	0,00	0,00
E) Spese Titolo 2.04 - Trasferimenti in conto capitale	(+)		0,00	0,00	0,00
<i>di cui Fondo pluriennale vincolato</i>			0,00	0,00	0,00
VF) Variazioni di attività finanziarie (se positivo)	(+)		0,00	0,00	0,00
Z) Equilibrio di parte capitale			-515.291,67	-480.291,67	-473.625,00



Provincia di Mantova

BILANCIO DI PREVISIONE 2026 - 2028

EQUILIBRI DI BILANCIO

EQUILIBRI DI BILANCIO		COMPETENZA ANNO DI RIFERIMENTO DEL BILANCIO 2026	COMPETENZA ANNO 2027	COMPETENZA ANNO 2028
J) Utilizzo risultato di amministrazione per l'incremento di attivita' finanziarie	(+)	0,00	0,00	0,00
J1) Fondo pluriennale vincolato per incremento di attivita' finanziarie iscritto in entrata	(+)	0,00	0,00	0,00
J2) Fondo pluriennale vincolato per spese Titolo 3.01 Acquisizioni di attivita' finanziarie iscritto in entrata	(-)	0,00	0,00	0,00
S1) Entrate Titolo 5.02 per Riscossione crediti di breve termine	(+)	0,00	0,00	0,00
S2) Entrate Titolo 5.03 per Riscossione crediti di medio-lungo termine	(+)	0,00	0,00	0,00
T) Entrate Titolo 5.04 relative a Altre entrate per riduzioni di attivita' finanziaria	(+)	0,00	0,00	6.490.000,00
X1) Spese Titolo 3.02 per Concessione crediti di breve termine	(-)	0,00	0,00	0,00
<i>di cui Fondo pluriennale vincolato</i>		0,00	0,00	0,00
X2) Spese Titolo 3.03 per Concessione crediti di medio-lungo termine	(-)	0,00	0,00	0,00
<i>di cui Fondo pluriennale vincolato</i>		0,00	0,00	0,00
Y) Spese Titolo 3.04 per Altre spese per acquisizioni di attivita' finanziarie	(-)	0,00	0,00	6.490.000,00
<i>di cui Fondo pluriennale vincolato</i>		0,00	0,00	0,00
VF) Variazioni attivita' finanziaria		0,00	0,00	0,00
EQUILIBRIO FINALE W = O+Z		0,00	0,00	0,00

Saldo corrente ai fini della copertura degli investimenti pluriennali:					
Equilibrio di parte corrente (O)			515.291,67	480.291,67	473.625,00
Utilizzo risultato di amministrazione presunto per il finanziamento di spese correnti e del rimborso prestiti (H) al netto del fondo anticipazione di liquidita'	(-)		0,00		
Equilibrio di parte corrente ai fini della copertura degli investimenti pluriennali			515.291,67	480.291,67	473.625,00

1.5.7 Rendiconto 2025 - Gestione di competenza e residui - Quadro Riassuntivo

		GESTIONE		
		RESIDUI	COMPETENZA	TOTALE
Fondo di cassa al 1° gennaio				76.435.434,45
RISCOSSIONI	(+)	17.716.485,96	92.006.366,89	109.722.852,85
PAGAMENTI	(-)	28.799.696,97	83.905.813,34	112.705.510,31
SALDO CASSA AL 31 DICEMBRE	(=)			73.452.776,99
PAGAMENTI per azioni esecutive non regolarizzate al 31 dicembre	(-)			0,00
FONDO DI CASSA AL 31 DICEMBRE	(=)			73.452.776,99
RESIDUI ATTIVI	(+)	17.879.338,26	15.261.877,65	33.141.215,91
<i>di cui residui attivi incassati alla data del 31/12 in conti postali e bancari in attesa del riversamento nel conto di tesoreria principale</i>				8.749,19
<i>di cui derivanti da accertamenti di tributi effettuati sulla base della stima del dipartimento delle finanze</i>				0,00
RESIDUI PASSIVI	(-)	10.174.893,71	30.008.918,58	40.183.812,29

FONDO PLURIENNALE VINCOLATO PER SPESE CORRENTI	(-)		3.333.634,33
FONDO PLURIENNALE VINCOLATO PER SPESE IN CONTO CAPITALE	(-)		42.211.003,44
FONDO PLURIENNALE VINCOLATO PER INCREMENTO DI ATTIVITA' FINANZIARIE	(-)		0,00
RISULTATO DI AMMINISTRAZIONE AL 31 DICEMBRE 2025			20.865.542,84

Il risultato di amministrazione 2025 è suddiviso nei seguenti fondi, tenendo anche conto della natura del finanziamento:

Composizione del risultato di amministrazione al 31/12/2025		
Parte accantonata		
Fondo crediti di dubbia esigibilità al 31/12/2025		1.826.059,79
Accantonamento residui perenti al 31/12/2025		0,00
Fondo anticipazioni liquidità		0,00
Fondo perdite società partecipate		12.000,00
Fondo contenzioso		1.488.282,88
Fondo di garanzia debiti commerciali		0,00
Fondo obiettivi di finanza pubblica		97.680,00
Altri accantonamenti		3.248.311,99
	Totale parte accantonata (B)	6.672.334,66
Parte vincolata		
Vincoli derivanti da leggi e dai principi contabili		1.216.270,04
Vincoli derivanti da trasferimenti		4.477.699,85
Vincoli derivanti dalla contrazione di mutui		0,00
Vincoli formalmente attribuiti all'ente		9.668,79
Altri vincoli		504.348,02
	Totale parte vincolata (C)	6.207.986,70
Parte destinata agli investimenti		
	Totale parte destinata agli investimenti (D)	168.811,51
Parte disponibile		
	Totale parte disponibile (E=A-B-C-D)	7.816.409,97

Il risultato di amministrazione nell'ultimo triennio ha avuto la seguente evoluzione:

EVOLUZIONE DEL RISULTATO D'AMMINISTRAZIONE			
	2023	2024	2025
Risultato di amministrazione (+/-)	21.150.463,25	22.081.395,51	20.865.542,84
di cui:			
a) Parte accantonata	8.606.978,79	10.634.190,80	6.672.334,66
b) Parte vincolata	9.650.730,09	6.514.730,15	6.207.986,70
c) Parte destinata	71.140,20	237.515,83	168.811,51
e) Parte disponibile (+/-)*	2.821.614,17	4.694.958,73	7.816.409,97

L'avanzo di amministrazione rilevato al 31/12/2023 è stato così utilizzato nel corso

dell'esercizio 2024:

Tipo di Avanzo (2023 – utilizzato nel 2024)	Sotto-Tipo di Avanzo	Spesa Corrente	Spesa per investimenti	TOTALE
ACCANTONATO	FCDE	-	-	-
ACCANTONATO	Fondo perdite società partecipate	-	-	-
ACCANTONATO	Fondo contenzioso	122.384,00	-	122.384,00
ACCANTONATO	Altro	1.119.304,65	-	1.119.304,65
DESTINATO AGLI INVESTIMENTI	-	-	71.140,20	71.140,20
VINCOLATO	Da leggi e principi contabili	15.234,57	481.963,36	497.197,93
VINCOLATO	Da trasferimenti	425.203,58	4.948.254,77	5.373.458,35
VINCOLATO	Da contrazione di mutui	-	-	-
VINCOLATO	Formalmente attribuito dall'ente	-	600.000,00	600.000,00
VINCOLATO	Altri vincoli	25.132,00	-	25.132,00
DISPONIBILE		1.550.000,00	1.271.614,17	2.821.614,17
	TOTALE	3.257.258,80	7.372.972,50	10.630.231,30

Valori e modalità di utilizzo nel 2024 della parte <u>disponibile</u> del risultato di amministrazione del 2023	Totale parte disponibile utilizzata per spese correnti	Totale parte disponibile utilizzata per spese c/capitale	Totale parte disponibile utilizzata
Copertura dei debiti fuori bilancio	-	-	-
Salvaguardia equilibri di bilancio	-	-	-
Finanziamento spese di investimento	-	1.271.614,17 €	1.271.614,17 €
Finanziamento di spese correnti non permanenti	1.550.000,00 €	-	1.550.000,00 €
Estinzione anticipata dei prestiti	-	-	-
Altra modalità di utilizzo	-	-	-
Totale delle parti utilizzate	1.550.000,00 €	1.271.614,17 €	2.821.614,17 €

L'avanzo di amministrazione rilevato al 31/12/2024 è stato così utilizzato nel corso dell'esercizio 2025:

Tipo di Avanzo	Sotto-Tipo di Avanzo	Spesa Corrente	Spesa per investimenti	TOTALE
ACCANTONATO	FCDE	-	-	-
ACCANTONATO	Fondo perdite società partecipate	-	-	-
ACCANTONATO	Fondo contenzioso	1.007.445,75	-	1.007.445,75
ACCANTONATO	Altro	1.353.183,27	-	1.353.183,27
DESTINATO AGLI INVESTIMENTI	-	-	237.515,83	237.515,83
VINCOLATO	Da leggi e principi contabili	-	1.509.664,39	1.509.664,39
VINCOLATO	Da trasferimenti	508.311,99	1.494.611,13	2.002.923,12
VINCOLATO	Da contrazione di mutui	-	-	-
VINCOLATO	Formalmente attribuito dall'ente	-	-	-
VINCOLATO	Altri vincoli	4.496,13	-	4.496,13
DISPONIBILE		1.645.749,16	2.966.976,81	4.612.725,97
	TOTALE	4.519.186,30	6.208.768,16	10.727.954,46

Valori e modalità di utilizzo nel 2025 della parte <u>disponibile</u> del risultato di amministrazione del 2024	Totale parte disponibile utilizzata per spese correnti	Totale parte disponibile utilizzata per spese c/capitale	Totale parte disponibile utilizzata
Copertura dei debiti fuori bilancio	-	-	-
Salvaguardia equilibri di bilancio	-	-	-
Finanziamento spese di investimento	-	2.966.976,81 €	2.966.976,81 €
Finanziamento di spese correnti non permanenti	1.645.749,16 €	-	1.645.749,16 €
Estinzione anticipata dei prestiti	-	-	-
Altra modalità di utilizzo	-	-	-
Totale delle parti utilizzate	1.645.749,16 €	2.966.976,81 €	4.612.725,97 €

Gestione dei residui. Totale residui di inizio mandato (rendiconto 2025)

RESIDUI ATTIVI	Residui accertati risultanti dal conto dell'anno precedente	Residui riscossi nel 2025	Residui da riportare al 31/12/2025	Differenze	
Titolo Entrata				maggiori residui	minori residui

I	Entrate correnti di natura tributaria, contributiva e perequativa	3.640.453,15	1.765.780,54	0,00		-1.874.672,61
II	Trasferimenti correnti	4.867.638,18	4.035.008,81	549.507,62		-283.121,75
III	Entrate extratributarie	1.808.011,07	618.066,12	915.760,93		-274.184,02
IV	Entrate in conto capitale	22.709.991,97	11.295.904,94	11.131.894,48		-282.192,55
V	Entrate da riduzioni di Attività finanziarie	5.000.000,00	0,00	5.000.000,00		0,00
VI	Accensione prestiti	280.267,65	0,00	280.267,65		0,00
VII	Anticipazioni da istituto tesoriere/cassiere	0,00	0,00	0,00		0,00
IX	Entrate per conto terzi e partite giro	4.125,16	1.725,55	1.907,58		-492,03
	Totale titoli I-II-III-IV-V-VI-VII-IX	38.310.487,18	17.716.485,96	17.879.338,26		-2.714.662,96

	RESIDUI PASSIVI	Residui impegnati risultanti dal conto dell'anno precedente	Residui pagati nel 2025	Residui da riportare al 31/12/2025	Differenze
	Titolo Spesa				minori residui
I	Spese correnti	32.416.367,48	24.376.932,24	7.629.585,77	-409.849,47
II	Spese in conto capitale	3.588.933,38	2.846.701,38	610.544,37	-131.687,63
III	Spese per incremento di attività finanziarie	0,00	0,00	0,00	0,00
IV	Rimborso di prestiti	0,00	0,00	0,00	0,00
V	Chiusura anticipazioni ricevute da istituto tesoriere/cassiere	0,00	0,00	0,00	0,00
VII	Uscite per conto terzi e partite di giro	3.510.837,25	1.576.063,35	1.934.763,57	-10,33
	Totale titoli I-II-III-IV-V-VII	39.516.138,11	28.799.696,97	10.174.893,71	-541.547,43

1.5.8 Analisi anzianità dei residui distinti per anno di provenienza (rendiconto 2025)

ANZIANITA' RESIDUI ATTIVI

	2006	2007	2008	2009	2010	2011	2012
Titolo 1							
Titolo 2							

Titolo 3							
Titolo 4							
Titolo 5							
Titolo 6		242.330,83				37.936,82	
Titolo 7							
Titolo 9							

	2013	2014	2015	2016	2017	2018	2019
Titolo 1							
Titolo 2							
Titolo 3							164.653,25
Titolo 4	0,00				330.000,00	4.593,66	434.580,58
Titolo 5							
Titolo 6							
Titolo 7							
Titolo 9							

	2020	2021	2022	2023	2024	2025
Titolo 1			0,00	0,00	0,00	187.258,47
Titolo 2	31.702,70	0,00	980,00	245.026,57	271.798,35	2.049.946,90
Titolo 3	8.428,75	15.328,10	84.638,47	124.311,24	518.401,12	1.250.529,68
Titolo 4	1.429.524,23	161.917,24	998.987,53	1.616.370,33	6.155.920,91	11.699.295,81
Titolo 5					5.000.000,00	0,00
Titolo 6						0,00
Titolo 7						0,00
Titolo 9		530,00	0,00	1.372,58	5,00	74.846,79

ANZIANITA' RESIDUI PASSIVI (rendiconto 2025)

	2006	2007	2008	2009	2010	2011	2012
Titolo 1							
Titolo 2							
Titolo 3							
Titolo 4							
Titolo 5							
Titolo 6							

Titolo 7	3.601,86	5.997,90	1.183,49	22.888,49	80.097,18	59.211,96	85.061,27
Titolo 9							

	2013	2014	2015	2016	2017	2018	2019
Titolo 1			0,00	0,00	0,0	650,00	1.560,00
Titolo 2			365,60	19.905,53	0,00	647,30	0,00
Titolo 3							
Titolo 4							
Titolo 5							
Titolo 6							
Titolo 7	188.183,87	192.371,56	100.605,87	105.191,58	103.750,35	90.222,03	148.009,08
Titolo 9							

	2020	2021	2022	2023	2024	2025
Titolo 1	8.501,74	90.398,75	84.180,12	238.980,37	7.205.314,79	21.622.781,74
Titolo 2			5.886,43	151.846,55	431.892,96	7.006.426,20
Titolo 3						
Titolo 4						
Titolo 5						
Titolo 6						
Titolo 7	148.091,57	185.030,88	153.139,96	138.062,07	124.062,60	1.379.710,64
Titolo 9						

1.5.9 Vincoli di finanza pubblica: Equilibri di bilancio

La legge finanziaria del 2019, in attuazione delle sentenze costituzionali n. 247/2017 e n. 101/2018, ha sancito il superamento delle regole relative ai precedenti vincoli di finanza pubblica che erano in vigore dal 2016 in sostituzione del patto di stabilità interno.

Ai sensi del comma 821 della Legge 145/2018, il nuovo vincolo di finanza pubblica coinciderà, quindi, con gli equilibri ordinari di bilancio disciplinati dall'armonizzazione contabile (d.lgs. 118/2011 e s.m.i. e art. 162 comma 6 TUEL). Gli Enti si considerano in equilibrio in presenza di un risultato di competenza dell'esercizio non negativo, come desunto dal prospetto della verifica degli equilibri, allegato 10, al rendiconto della gestione. Per essere in equilibrio occorre quindi che la somma delle entrate accertate in conto competenza su tutti i titoli di bilancio, a cui si aggiunge la quota di avanzo applicato e il FPV applicato, sia maggiore o uguale agli impegni in conto competenza di tutti i titoli di bilancio, a cui si aggiunge il FPV accantonato. Per effetto del superamento delle norme sul pareggio di bilancio cessano di avere applicazione tutte le norme relative al pareggio di bilancio, alla definizione dei saldi di competenza, alla presentazione dei prospetti e degli adempimenti conseguenti al monitoraggio e alla certificazione, quelle relative all'applicazione delle sanzioni e del sistema di premialità.

Vengono meno anche le disposizioni relative all'assegnazione e comunicazione degli spazi finanziari nell'ambito dei patti nazionali, quelle sulla chiusura delle contabilità speciali con conferimento delle risorse residue agli enti locali, e quelle volte ad agevolare la riduzione del debito delle regioni.

La Ragioneria generale dello Stato, con Circolare n. 3 del 14.02.2019, ha fornito chiarimenti in materia di equilibrio di bilancio degli enti territoriali a decorrere dal 2019 ai sensi dell'art. 1, commi da 819 a 830 della Legge 145 del 30.12.2018 (legge di bilancio 2019).

In particolare, l'articolo 1, commi 819, 820 e 824, della richiamata legge n. 145 del 2018, nel dare attuazione alle sentenze della Corte costituzionale n. 247 del 2017 e n. 101 del 2018, prevede che gli enti locali, a partire dal 2019 utilizzano il risultato di amministrazione e il fondo pluriennale vincolato di entrata e di spesa nel rispetto delle sole disposizioni previste dal decreto legislativo 23 giugno 2011, n. 118 (armonizzazione dei sistemi contabili) e si considerano in equilibrio in presenza di un risultato di competenza dell'esercizio non negativo.

La circolare del 09/03/2020 n.5 ha fornito chiarimenti sulle regole di finanza pubblica per gli enti territoriali, di cui agli art. 9 e 10 della L. 24/12/2012, n.243, a seguito della pronuncia delle Sezioni riunite n.20/2019.

1.6 Indebitamento

1.6.1 Indebitamento dell'ente:

Nell'ultimo triennio, l'indebitamento dell'ente subisce la seguente evoluzione:

ANNO	2023	2024	2025
Residuo debito (+)	28.117.877,88	25.830.702,95	28.492.068,11
Nuovi prestiti (+)	0,00	5.000.000,00	0,00
Prestiti rimborsati (-)	2.287.174,93	2.338.634,84	2.288.869,99
Estinzioni anticipate (-)	0,00	0,00	0,00
Altre variazioni (+/-)	0,00	0,00	0,00
Totale fine anno	25.830.702,95	28.492.068,11	26.203.198,12

Rispetto del limite di indebitamento:

l'incidenza degli interessi passivi compresi quelli derivanti da garanzie fideiussorie prestate, sulle entrate correnti del penultimo rendiconto precedente o su quelle previste è così prevista in relazione anche ai limiti di cui al citato art. 204 del TUEL:

	2021	2022	2023	2024	2025
Interessi passivi	407.006,25	274.951,12	477.987,76	490.809,57	377.667,98
Fideiussioni	49.218,76	49.218,76	49.218,76	49.218,76	49.218,76
entrate correnti	50.107.251,09	54.677.467,32	48.632.083,14	66.661.824,83	73.209.625,53
% su entrate correnti	0,91%	0,59%	1,08%	0,81%	0,58%
Limite art.204 TUEL	10,00%	10,00%	10,00%	10,00%	10,00%

1.6.2 Anticipazione di tesoreria (art. 222 Tuel)

La provincia di Mantova ha mediamente un fondo di cassa di circa 70.000.000,00 di euro, ragion per cui negli ultimi anni non ha avuto l'esigenza di fare ricorso alle anticipazioni di tesoreria.

1.6.3 Utilizzo strumenti di finanza derivata

L'Ente non ha utilizzato strumenti di finanza derivata.

1.7 Conto del patrimonio e Conto economico

1.7.1 Conto del patrimonio in sintesi

Indicare i dati relativi al primo anno di mandato, ai sensi dell'art. 230 dei TUEL.

STATO PATRIMONIALE (ATTIVO)	Anno 2025	Anno 2024	VARIAZIONI +/-
A) CREDITI vs. LO STATO ED ALTRE AMMINISTRAZIONI PUBBLICHE PER LA PARTECIPAZIONE AL FONDO DI DOTAZIONE			
TOTALE CREDITI (A)	0,00	0,00	0,00
B) IMMOBILIZZAZIONI			
<i>Totale immobilizzazioni immateriali</i>	25.601.575,10	26.060.243,80	-458.668,70
<i>Totale immobilizzazioni materiali</i>	407.281.724,55	386.182.356,06	21.099.368,49
<i>Totale immobilizzazioni finanziarie</i>	8.695.672,42	8.330.211,76	365.460,66
TOTALE IMMOBILIZZAZIONI (B)	441.578.972,07	420.572.811,62	21.006.160,45
C) ATTIVO CIRCOLANTE			
<i>Rimanenze</i>	195.860,78	230.081,19	-34.220,41
<i>Crediti</i>	26.318.422,46	28.336.031,30	-2.017.608,84
<i>Attività finanziarie che non costituiscono immobilizzi</i>	0,00	0,00	0,00
<i>Disponibilità liquide</i>	78.461.526,18	81.456.008,80	-2.994.482,62
TOTALE ATTIVO CIRCOLANTE (C)	104.975.809,42	110.022.121,29	-5.046.311,87
D) RATEI E RISCONTI			
<i>Ratei attivi</i>	7.987,08	4.519,21	3.467,87
<i>Risconti attivi</i>	211.354,72	190.002,62	21.352,10
TOTALE RATEI E RISCONTI ATTIVI (D)	219.341,80	194.521,83	24.819,97
TOTALE DELL'ATTIVO (A+B+C+D)	546.774.123,29	530.789.454,74	15.984.668,55

STATO PATRIMONIALE (PASSIVO)	Anno 2025	Anno 2024	VARIAZIONI +/-
A) PATRIMONIO NETTO	78.005.589,24	77.117.149,49	888.439,75
B) FONDI PER RISCHI ED ONERI	4.846.274,87	5.668.293,70	-822.018,83
C) TRATTAMENTO DI FINE RAPPORTO	0,00	0,00	0,00
D) DEBITI	66.387.010,41	68.008.206,22	-1.621.195,81
E) RATEI E RISCONTI E CONTRIBUTI AGLI INVESTIMENTI	397.535.248,77	379.995.805,33	17.539.443,44
TOTALE DEL PASSIVO (A+B+C+D+E)	546.774.123,29	530.789.454,74	15.984.668,55

1.7.2 Conto economico in sintesi

CONTO ECONOMICO	Anno 2025	Anno 2024	Variazioni +/-
<u>A) COMPONENTI POSITIVI DELLA GESTIONE</u>			
TOTALE COMPONENTI POSITIVI DELLA GESTIONE (A)	76.651.289,44	77.909.309,47	-1.258.020,03
<u>B) COMPONENTI NEGATIVI DELLA GESTIONE</u>			
TOTALE COMPONENTI NEGATIVI DELLA GESTIONE (B)	77.966.951,64	76.859.070,90	1.107.880,74
DIFFERENZA FRA COMP. POSITIVI E NEGATIVI DELLA GESTIONE (A-B)	-1.315.662,20	1.050.238,57	-2.365.900,77
<u>C) PROVENTI ED ONERI FINANZIARI</u>			
<i>Proventi finanziari</i>	1.149.089,60	1.150.987,11	-1.897,51
<i>Oneri finanziari</i>	377.667,98	490.809,57	-113.141,59
Totale oneri finanziari			
TOTALE PROVENTI ED ONERI FINANZIARI (C)	771.421,62	660.177,54	111.244,08
D) RETTIFICHE DI VALORE ATTIVITA' FINANZIARIE	0,00	0,00	0,00
<i>Rivalutazioni</i>	378.203,10	276.002,66	102.200,44
<i>Svalutazioni</i>	20.242,44	98.735,44	-78.493,00
TOTALE RETTIFICHE (D)	357.960,66	177.267,22	180.693,44

<u>E) PROVENTI ED ONERI STRAORDINARI</u>			
Proventi straordinari			
<i>Sopravvenienze attive e insussistenze del passivo</i>	3.682.296,25	1.903.765,41	1.778.530,84
<i>Plusvalenze patrimoniali</i>	0,00	740,60	-740,60
<i>Altri proventi straordinari</i>	0,00	0,00	0,00
Totale proventi straordinari	3.682.296,25	1.904.506,01	1.777.790,24
<i>Sopravvenienze passive e insussistenze dell'attivo</i>	1.814.097,97	1.041.318,90	772.779,07
<i>Minusvalenze patrimoniali</i>	0,00	22.730,00	-22.730,00
Totale oneri straordinari	1.814.537,97	1.064.048,90	750.489,07
TOTALE PROVENTI ED ONERI STRAORDINARI (E)	1.867.758,28	840.457,11	1.027.301,17
RISULTATO PRIMA DELLE IMPOSTE (A-B+C+D+E)	1.681.478,36	2.728.140,44	-1.046.662,08
Imposte	793.038,61	790.526,35	2.512,26
RISULTATO DELL'ESERCIZIO	888.439,75	1.937.614,09	-1.049.174,34

1.8 Riconoscimento debiti fuori bilancio

Alla data della stesura della presente relazione, non vi sono debiti fuori bilancio non riconosciuti e/o non finanziati ad eccezione di quello derivante dalla sentenza della Corte d'Appello di Brescia n°70/2026 RG 659/2021 per il quale si procederà al riconoscimento prossimamente in Consiglio Provinciale; le somme necessarie al relativo finanziamento sono già in avanzo accantonato da alcuni anni, accantonamento confermato nel rendiconto 2025.

1.9 Procedure di riequilibrio

Sulla base delle risultante della relazione di inizio mandato del 2025 della Provincia di Mantova si attesta che al momento la situazione finanziaria e patrimoniale **non presenta squilibri** e, pertanto, **NON sussistono i presupposti per il ricorso alle procedure di riequilibrio vigenti.**

1.10 Conclusioni

In conclusione, si può affermare che il bilancio, pur presentando qualche criticità negli equilibri di parte corrente, dovuta ai tagli subiti nel corso dell'ultimo decennio, risulta sostanzialmente in equilibrio.

Il Presidente
Carlo Bottani
CARLO BOTTANI
2026.04.09 16:59:54
CN=CARLO BOTTANI
C=IT
2.5.4.4=BOTTANI
2.5.4.42=CARLO

Documento informatico firmato digitalmente ai sensi dell'art. 21 del D.Lgs n. 82/2005 e successive modifiche e integrazioni"